

Câmara de Vereadores	
Fl. 03	Rubrica gje

CÂMARA MUNICIPAL DE VEREADORES
SERAFINA CORRÊA-RS

Protocolo nº. 298/2017

Data: 14/06/17

Ass. gje

Of. Gab. n.º 341/2017

Serafina Corrêa, RS, 14 de junho de 2017.

Sua Excelência

Vereadora – Olderes Maria Piazza Santin

Presidente do Poder Legislativo Municipal

Serafina Corrêa – RS.

Assunto: Projeto de Lei n.º 055/2017.

A Prefeita Municipal de Serafina Corrêa – RS, no uso das prerrogativas outorgadas pelo artigo 66 da Lei Orgânica do Município, encaminha o Projeto de Lei n.º 055/2017, que ***“Autoriza o Poder Executivo Municipal a auxiliar a Cooperativa dos Produtores de Leite de Serafina Ltda – COOPERLATE para a realização da 9ª Expocooperlate.”***

Pela habitual acolhida, antecipo agradecimentos, ao mesmo tempo em que se solicita a tramitação do presente projeto em **regime de urgência**.

Atenciosamente,

Maria Amélia Arroque Gheller,

Prefeita Municipal.

ESTE DOCUMENTO SE ENCONTRA
EXAMINADO E APROVADO POR
ESTA ASSESSORIA JURÍDICA
EM 14 / 6 / 17

Assessor Jurídico - OAB/RS 10685

CÂMARA MUNICIPAL DE VEREADORES
SERAFINA CORRÊA-RS

PROJETO DE LEI N.º 55, DE 14 DE JUNHO DE 2017. Protocolo nº 298/2017

Data: 14/06/17

Autoriza o Poder Executivo Municipal a auxiliar a Cooperativa dos Produtores de Leite de Serafina Ltda - COOPERLATE para a realização da 9ª Expocooperlate.

Art. 1º Fica o Poder Executivo Municipal autorizado a auxiliar a Cooperativa dos Produtores de Leite de Serafina Ltda – Cooperlate, inscrita no CNPJ sob o nº 73.936.403/0001-10, com sede na Avenida Arthur Oscar, nº 1540, Centro, na cidade de Serafina Corrêa, RS, na realização da 9ª Expocooperlate, evento que consta no Calendário de Eventos, de acordo com a Lei Municipal 3.504, de 05 de abril de 2017.

Art. 2º Os recursos despendidos pelo Município de Serafina Corrêa serão destinados para custeio de despesas com a organização e realização da 9ª Expocooperlate, a ser realizada nos dias 14, 15 e 16 de julho de 2017, de acordo com a descrição abaixo:

ITEM	FONTE	TOTAL
1	COOPERATIVA DOS PRODUTORES DE LEITE DE SERAFINA LTDA	R\$ 110.040,00
2	MUNICÍPIO DE SERAFINA CORRÊA	R\$ 50.000,00
TOTAL GERAL		R\$ 160.040,00

Art. 3º Os recursos financeiros repassados pelo município deverão ser aplicados pela cooperativa conforme previsto no Plano de Trabalho.

I – de responsabilidade do Município até o limite de R\$ 50.000,00 (cinquenta mil reais) na contratação dos serviços descritos abaixo:

ITEM	AÇÃO	TOTAL
1	Locação e montagem de estandes e pirâmides	R\$ 39.500,00
2	Locação e montagem de cochos	R\$ 5.500,00
3	Divulgação rádio e jornal	R\$ 5.000,00
TOTAL GERAL		R\$ 50.000,00

II – de responsabilidade da COOPERLATE é a organização e a realização do evento e a aplicação de R\$ 110.040,00 (cento e dez mil e quarenta reais), conforme descrito abaixo:

ITEM	AÇÃO	TOTAL
1	Locação e montagem de cochos	R\$ 14.840,00
2	Divulgação rádio e jornal	R\$ 2.000,00
3	Cartazes, faixas, convites e panfletos	R\$ 5.000,00
4	Rosetas e faixas das grandes campeãs	R\$ 2.705,00
5	Troféus e medalhas	R\$ 7.395,00
6	Premiação em doses de sêmen	R\$ 12.000,00
7	Camas dos animais	R\$ 6.000,00
8	Alimentação dos animais	R\$ 10.100,00
9	Preparação dos animais	R\$ 50.000,00
TOTAL GERAL		R\$ 110.040,00

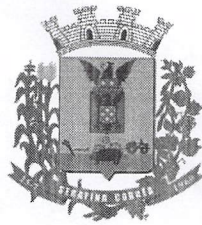

Câmara de Vereadores	
Fl. 03	Rubrica <i>gel</i>

CÂMARA MUNICIPAL DE VEREADORES
SERAFINA CORRÊA-RS

Protocolo nº. 208 / 2017

Data: 14 / 06 / 17

PROJETO DE LEI N.º 55, DE 14 DE JUNHO DE 2017.

§ 1º Os recursos arrecadados em função da Expocooperlate deverão ser aplicados pela cooperativa na complementação dos investimentos necessários e eventuais despesas não previstas no Plano de Trabalho.

§ 2º Ocorrendo prejuízos, os mesmos serão de inteira responsabilidade da COOPERLATE.

Art. 4º A organização, promoção e a realização do evento serão de responsabilidade da COOPERLATE, em conjunto com o Município.

Art. 5º O contrato a ser celebrado com a cooperativa terá vigência pelo período de 120 (cento e vinte) dias, contados da data de sua assinatura, compreendendo a execução do objeto e o prazo para a devida prestação de contas.

Parágrafo Único No caso de não ser feita a prestação de contas no prazo previsto no *caput* deste artigo, o Município deixará de prestar auxílio, de qualquer natureza à cooperativa, pelo período de 05 (cinco) anos.

Art. 6º As despesas decorrentes serão suportadas pela seguinte dotação orçamentária:

SECRETARIA MUNICIPAL DE TURISMO, JUVENTUDE, ESPORTE E LAZER
23.695.0217.2103 Auxílio a promoções sócio culturais
33.50.41.00.00 Contribuições

Art. 7º Esta Lei entra em vigor na data de sua publicação.

Gabinete da Prefeita Municipal de Serafina Corrêa, 14 de junho de 2017, 56ª da Emancipação.

Maria Amélia Arroque Gheller
Prefeita Municipal

gel



Câmara de Vereadores	
Fl. 04	Rubrica. [assinatura]

PROJETO DE LEI N.º 55, DE 14 DE JUNHO DE 2017.

EXPOSIÇÃO DE MOTIVOS

Excelentíssima Senhora Presidente
Excelentíssimos Senhores Vereadores

CÂMARA MUNICIPAL DE VEREADORES
SERAFINA CORRÊA-RS

Protocolo nº. 298/2017

Data: 14/06/17

Ass. [assinatura]

Segue à apreciação dessa Colenda Câmara Municipal, projeto de lei que
“Autoriza o Poder Executivo Municipal a auxiliar a Cooperativa dos Produtores de Leite de Serafina Ltda – COOPERLATE para a realização da 9ª Expocooperlate.”

A Expocooperlate é um evento promovido pela Cooperativa dos Produtores de Leite de Serafina Ltda – COOPERLATE, sendo, que no ano de 2017, está em sua 9ª edição. O evento ocorrerá nos dias 14, 15 e 16 de julho de 2017 na unidade agroindustrial da Cooperlate, na Linha Moreira Cesar, Capela São Luis, neste município.

O evento é organizado, promovido e realizado pela COOPERLATE. Com a autorização buscada através do presente projeto de lei o Município tem como objetivo auxiliar a cooperativa com o valor de R\$ 50.000,00 (cinquenta mil reais) para custeio de despesas. A Expocooperlate é um evento que está previsto no Calendário de Eventos do Município, de acordo com o constante na Lei Municipal 3.504, de 05 de abril de 2017.

Nas edições anteriores, o município colaborou com o evento, sendo este, um evento já conhecido na região. Nesta edição a cooperativa buscará atingir as seguintes metas: promover o crescimento sustentável da atividade leiteira da agricultura familiar fixando o homem ao campo através de técnicas adequadas para a produção de leite; divulgar regionalmente o trabalho desenvolvido pelos associados; apresentar para os visitantes os resultados dos trabalhos técnicos; promover o intercâmbio técnico entre os associados e a comunidade regional; conscientizar os produtores da região da importância dos programas de erradicação da tuberculose e brucelose; promover o melhoramento genético do rebanho leiteiro; adequar a qualidade do leite conforme IN 62; integrar o artesanato e a agroindústria familiar da região, através da apresentação e disponibilização de seus produtos.

Além disso, o acesso será gratuito e o evento proporcionará uma movimentação na economia local gerando, também, empregos temporários. Ressalta-se ainda, a sua importância sob o ponto de vista do desenvolvimento da agricultura familiar.

Assim, o Poder Executivo conta com o apoio na aprovação do presente projeto de lei, para que seja possível auxiliar a entidade na realização do evento. Em virtude da proximidade da data em que está agendada a 9ª Expocooperlate solicita-se a tramitação em regime de URGÊNCIA.

Gabinete da Prefeita Municipal de Serafina Corrêa, RS, 14 de junho de 2017.

[assinatura]
Maria Amélia Arroque Gheller
Prefeita Municipal



DESENVOLVENDO-SE COM VOCÊ.

COOPERATIVA DOS PRODUTORES DE LEITE
DE SERAFINA LTDA - COOPERLATE

Câmara de Vereadores	
Fl. 05	Rubrica 80

PREFEITURA MUNICIPAL DE S. CORREA

Beltrian
SECRETÁRIO

Protocolo nº 1051

Data 05 / 06 / 17



CÂMARA MUNICIPAL DE VEREADO
SERAFINA CORRÊA-RS

Protocolo nº 238/2017

Data: 14 / 06 / 17

Ass. 80

EVENTO: 9ª EXPO COOPERLATE - Exposição de Gado Leiteiro, Máquinas e Equipamentos

PROMOÇÃO: Cooperativa dos Produtores de Leite de Serafina Ltda. (Cooperlate)

LOCAL: Unidade Agroindustrial da Cooperlate, Linha Moreira Cesar Capela São Luis S/N - Serafina Corrêa/RS

DATA: 14, 15 e 16 de julho de 2017



COOPERATIVA DOS PRODUTORES DE LEITE
DE SERAFINA LTDA - COOPERLATE

Câmara de Vereadores	
Fl. 06	Rubrica

1

NOME DO PROJETO/EVENTO

9ª EXPO COOPERLATE - Exposição de Gado Leiteiro, Máquinas e Equipamentos

DADOS DA ENTIDADE

Nome da instituição:

Cooperativa dos Produtores de Leite de Serafina Ltda. (Cooperlate)

CNPJ:

73.936.403/0001-10

Endereço:

Av. Arthur Oscar, 1540

Bairro:

Centro

Cidade:

Serafina Corrêa

Estado:

RS

CEP:

99.250-000

Telefone (s):

(54) 3444 1469/1818

Fax:

Página na internet (homepage):

www.cooperlate.com.br

Endereço eletrônico (e-mail):

cooperlate@net11.com.br

RESPONSÁVEL PELA INSTITUIÇÃO

Nome completo:

Leandro Soccol

Cargo:

Presidente

Mandato:

Início: 2015

Término: 2018

Endereço:

Linha 13 Tiradentes

Bairro:

Capela São Paulo

Cidade:

Serafina Corrêa

Estado:

RS

CEP:

99.250-000

Telefone (whats app)

(54) 9627 6017

Endereço eletrônico (e-mail):

leandro@net11.com.br

HISTÓRICO DA INSTITUIÇÃO

A Cooperlate localiza-se em Serafina Corrêa, RS na área de atuação do Pré-Território Pacto Novo Rio Grande, nos municípios de Serafina Corrêa, Montauri, União da Serra, Casca, Nova Araçá, Nova Bassano, Parai, Guaporé, Vila Maria e Nova Alvorada. Iniciou suas atividades em dezembro de 1992 com o recolhimento de apenas 4.000 (quatro mil) litros de leite diários. Hoje, sua coleta diária chega aos 40.000 (quarenta mil) litros, em Posto de Refrigeração de Leite próprio. Desde 1998 tem uma Loja Agropecuária para atender principalmente os produtores de leite, milho e soja. Em 2006, com a liberação do primeiro Pronaf Agroindústria Pessoa Jurídica do Brasil, foi construído uma Unidade de Recebimentos de Grãos. No ano de 2010 entrou em atividade a fábrica de Rações Serlat, somente para gado leiteiro, também com recursos oriundos do Pronaf Agroindústria Pessoa Jurídica. Os anos de 2011 e 2012 vão ficar na história desta Cooperativa de Agricultores Familiares, pelo esforço de continuar trabalhando com os pequenos produtores de leite, excluídos das grandes empresas, com a construção do novo Posto de Refrigeração de Leite, sendo este analisado e aprovado pelo Pré-Território Pacto Novo Rio Grande, com valor de R\$ 449.931,50 (quatrocentos e quarenta e nove mil, novecentos e trinta e um real e cinquenta centavos). Cabe aqui salientar a importância desta obra para a continuidade da Cooperativa trabalhar com o leite, possibilitando um projeto futuro de industrialização. Ainda, no dia 05 de novembro de 2012, entrou em funcionamento o Supermercado Cooperlate, para atender principalmente os Associados. No ano de 2013 foram duplicadas as estruturas de recebimento e estocagem da unidade de grãos, com um valor de R\$ 1.744.000,00 liberado pelo BRDE. Pontos fortes é a prestação de assistência técnica e



COOPERATIVA DOS PRODUTORES DE LEITE
DE SERAFINA LTDA - COOPERLATE

Câmara de Vereadores	
Fl. 07	Rubrica

2

veterinária para mais de 500 associados, todos pequenos produtores rurais da região. A Cooperlate desde 2007, é participante do Programa de Biocombustível do Governo Federal, disponibilizando assistência técnica para o cultivo de canola no inverno e soja no verão.

INFORMAÇÕES GERAIS DO PROJETO/EVENTO

Previsão de Início e fim de execução do projeto:

Início: 14/07/2017

Término: 16/07/2017

Local de Execução do Projeto

Unidade Agroindustrial da Cooperlate, Linha Moreira Cesar Capela São Luis S/N -Serafina Corrêa/RS

Público-Alvo e Números de Atendimentos Diretos

- ☐ Agricultores Familiares produtores de leite;
- ☐ Agricultores Familiares produtores de hortifrutigranjeiros, grãos, suínos e aves;
- ☐ Agricultores Familiares proprietários de Agroindústrias;
- ☐ Público em Geral;
- ☐ Previsão total de 12 mil visitantes.

DEFINIÇÃO DOS PARÂMETROS A SEREM UTILIZADOS

A 9ª Expocooperlate contará com a seguinte exposição:

- ☐ 150 animais das raças holandesa e jersey;
- ☐ 44 empresas ligadas ao setor agrícola e agropecuário;
- ☐ apresentação de oficinas de embutidos (EMATER);
- ☐ espaço (estande) para prefeitura municipal de Serafina Corrêa;
- ☐ praça de alimentação organizada pelo Lions Clube de Serafina Corrêa em parceria com Clube de Mães, tendo o objetivo de arrecadar valores para serem destinados ao Hospital da cidade;
- ☐ presença de grupos de artesanato pertencentes a toda região;
- ☐ e a presença da agroindústria familiar da região.

CÂMARA MUNICIPAL DE VEREADORES
SERAFINA CORRÊA-RS
Protocolo nº. 298 / 2017
Data: 14 / 06 / 13
Ass. [assinatura]

JUSTIFICATIVA

() Valorização de Talentos

(X) Economia Local

() Esporte de Participação

Proposição do Projeto em linearidade ao (s) Núcleo (s) Conceitual (is)

(x) Cultura/Turismo

() Assistência Social

() Meio Ambiente

() Saúde

DESCRIÇÃO DA REALIDADE OBJETO DA PARCERIA

A Cooperlate desenvolve atividades diversas como: Seminário Técnico dos Produtores de Leite da Cooperlate, Encontro de Mulheres da Cooperlate, Demonstração na Área Experimental da Cooperlate, Cursos para os Associados através do SENAR e Palestras Técnicas. A maioria dos trabalhos é em parceria com as demais entidades ligadas a agricultura (Prefeituras, Sindicatos, Associações, Conselhos, EMATER e Inspetoria Veterinária).

A EXPOCOOPERLATE é sem dúvida o evento de mais amplitude da Cooperlate, pois atende vários aspectos, tais como: melhoramento genético dos animais das raças Holandês e Jersey; visualizar as características que identificam os melhores animais para produção de leite através do acompanhamento técnico, veterinário e classificação do Jurado Oficial; criação e manejo adequados dos animais; registro genealógico e programa de sanidade dos animais; utilização de produtos que viabilizem a produção de leite com qualidade; apresentar para o público da região, principalmente os agricultores da agricultura Familiar, os resultados dos trabalhos dos



COOPERATIVA DOS PRODUTORES DE LEITE
DE SERAFINA LTDA - COOPERLATE

Câmara de Vereadores	
Fl. 08	Rubrica: [assinatura]

3

Associados e da Cooperativa. Tudo isso com acesso gratuito. Também proporciona um incremento na economia regional e do município com o aumento do consumo nos mercados, lojas, postos de combustíveis, restaurantes, hotéis, serviços de transporte, demais ramos comerciais e mais a geração de empregos temporários.

Para que a exposição aconteça, se faz necessário o investimento do município de Serafina Corrêa/RS.

FORMA DE EXECUÇÃO DO PROJETO E DE CUMPRIMENTO DAS METAS A ELE ATRELADAS

Toda a execução do projeto da 9ª EXPOCOOPERLATE será da Cooperlate com o apoio da Prefeitura Municipal de Serafina Corrêa.

Para que a comunidade regional participe da exposição utiliza-se uma ampla divulgação na mídia local existente (rádio e jornal) e as redes sociais (Facebook, Instagram, etc.) e ainda para atingimento das metas do evento conta-se a parceria das seguintes entidades:

- ☐ Prefeitura Municipal de Serafina Corrêa;
- ☐ EMATER/RS - ASCAR;
- ☐ Inspeção Veterinária;
- ☐ Ministério de Agricultura, Pecuária e Abastecimento;
- ☐ Sindicato dos Trabalhadores Rurais de Serafina Corrêa;
- ☐ Associação dos Criadores de Gado Holandês do Rio Grande do Sul;
- ☐ Associação dos Criadores de Gado Jersey do Rio Grande do Sul;
- ☐ Associação Comercial, Industrial e Serviços de Serafina Corrêa-ACISCO.

CÂMARA MUNICIPAL DE VEREADORES
SERAFINA CORRÊA-RS
Protocolo nº: 298/107
Data: 14/06/19
[assinatura]

METAS A SEREM ATINGIDAS

A realização da 9ª EXPOCOOPERLATE – Exposição de Gado Leiteiro, Máquinas e Equipamentos tem como meta:

- ☐ Promover o crescimento sustentável da atividade leiteira da agricultura familiar fixando o homem ao campo através de técnicas adequadas para a produção de leite;
- ☐ Divulgar regionalmente o trabalho desenvolvido pelos associados da Cooperlate;
- ☐ Apresentar para os visitantes os resultados dos trabalhos técnicos;
- ☐ Promover o intercâmbio técnico entre os próprios associados e com a comunidade regional;
- ☐ Conscientizar os produtores da região da importância dos programas de Erradicação da Tuberculose e Brucelose;
- ☐ Promover o melhoramento genético do rebanho leiteiro;
- ☐ Adequar a qualidade do leite conforme IN – 62;
- ☐ Integrar o Artesanato e a Agroindústria Familiar da região, através da apresentação e disponibilização de seus produtos.

DEFINIÇÃO DOS PARÂMETROS PARA AVALIAÇÃO DO CUMPRIMENTO DAS METAS

A Expocooperlate está na sua 9ª edição, portanto já é um evento consolidado na região. Durante o evento sempre é disponibilizado formulários de avaliação para os expositores e público geral, possam avaliar e sugerir inovações para a edição seguinte. Também são realizadas avaliações em reuniões realizadas com a comissão organizadora, expositores de animais, entidades apoiadoras e associados da Cooperlate através das reuniões de núcleos durante a prestação de contas.



DESENVOLVENDO-SE COM VOCÊ.

COOPERATIVA DOS PRODUTORES DE LEITE
DE SERAFINA LTDA - COOPERLATE

Câmara de Vereadores	
Fl. 09	Rubrica

4

PROGRAMAÇÃO

14/07/2017 – Sexta-feira

- 9 horas – Abertura para visitação
- 11 horas – Oficina de embutidos com a EMATER
- 14 horas – Julgamentos Raça Jersey: Campeonato Fêmea Jovem; Conjuntos; Progenies; e Grande Campeonato
- 16 horas – Oficina de embutidos com a EMATER
- 17 horas – Abertura Oficial com a participação da Banda Municipal de Serafina Corrêa
- 18 horas – Encerramento

15/07/2017 – Sábado

- 9 horas – Abertura para visitação
- 9 horas – Julgamento (manhã) Raça Holandesa: Campeonato Fêmea Jovem
- 11 horas – Oficina de embutidos com a EMATER
- 14 horas – Julgamento (tarde) Raça Holandesa: Conjuntos; Progenies; e Grande Campeonato
- 16 horas – Oficina de embutidos com a EMATER
- 18 horas – Encerramento

16/07/2017 – Domingo

- 9 horas – Abertura para visitação
- 10 horas – Entrega de Prêmios e Troféus
- 11 horas – Oficina de embutidos com a EMATER
- 14 horas – Concurso Jovem Puxador
- 15 horas – Show com Giovani & Ricardo
- 16 horas – Oficina de embutidos com a EMATER
- 18 horas – Encerramento

CÂMARA MUNICIPAL DE VEREADORES
SERAFINA CORRÊA-RS
Protocolo nº. 298/2017
Data: 14/06/17
Ass. [assinatura]

Obs. Inclui-se também na 9ª Expocooperlate:

- ☐ 3ª Exposição Nacional com animais de propriedades oficialmente livres de brucelose e tuberculose;
- ☐ Parque de diversão infantil com entrada gratuita.

PREVISÃO DA RECEITA E DA DESPESA

Fonte	Valor do Investimento (R\$)
Município de Serafina Corrêa	R\$ 50.000,00
Proponente (Contrapartida)	R\$ 110.040,00
Total	R\$ 160.040,00

Item de Custo – Município de Serafina Corrêa	Valor
Locação e Montagem de Estandes e Pirâmides	R\$ 39.500,00
Locação e Montagem de Cochos	R\$ 5.500,00
Divulgação Rádio e Jornal	R\$ 5.000,00
TOTAL	R\$ 50.0000



DESENVOLVENDO-SE COM VOCÊ.

COOPERATIVA DOS PRODUTORES DE LEITE
DE SERAFINA LTDA - COOPERLATE

Câmara de Vereadores	
Fl. 10	Rubrica gu

5

Item de Custo – Contrapartida (Cooperlate)	Valor
Locação e Montagem de Cochoss	R\$ 14.840,00
Divulgação Rádio e Jornal	R\$ 2.000,00
Cartazes, faixas, convites e panfletos	R\$ 5.000,00
Rosetas e faixas das grandes campeãs	R\$ 2.705,00
Troféus e medalhas	R\$ 7.395,00
Premiação em doses de sêmem	R\$ 12.000,00
Camas dos animais	R\$ 6.000,00
Alimentação dos Animais	R\$ 10.100,00
Preparação dos Animais	R\$ 50.000,00
TOTAL	R\$ 110.040,00

Serafina Corrêa, 05 de junho de 2017.

CÂMARA MUNICIPAL DE VEREADORES
SERAFINA CORRÊA-RS

Protocolo nº. 298/2017

Data: 14/06/17

Ass. gu



Leandro Soccol - Presidente



DESENVOLVENDO-SE COM VOCÊ.

COOPERATIVA DOS PRODUTORES DE LEITE
DE SERAFINA LTDA - COOPERLATE

Câmara de Vereadores	
Fl. 11	Rubrica sil

CÂMARA MUNICIPAL DE VEREADORES
SERAFINA CORRÊA-RS
Protocolo nº. 2381/2017
Data: 14/06/17
Ass. sil

PROJETO TÉCNICO

9ª EXPO COOPERLATE

Exposição de Gado Leiteiro, Máquinas e Equipamentos.





DESENVOLVENDO-SE COM VOCÊ.

COOPERATIVA DOS PRODUTORES DE LEITE
DE SERAFINA LTDA - COOPERLATE

Câmara de Vereadores	
Fl. 12	Rubrica

Protocolo nº. 208/17
Data: 14/06/17
Serafina Corrêa-RS

SUMÁRIO

1 INTRODUÇÃO.....	2
2 DENOMINAÇÃO DO EVENTO.....	2
3 ENTIDADE PROPONENTE	2
3.1 Apresentação	2
4 JUSTIFICATIVA	3
5 OBJETIVO GERAL	3
6 OBJETIVOS ESPECÍFICOS.....	3
7 PÚBLICO ALVO.....	4
8 COORDENAÇÃO DA 9ª EXPOCOOPERLATE	4
9 DATA E LOCAL DA REALIZAÇÃO	4
10 ENTIDADES APOIADORAS	4
11 ORIGEM DOS RECURSOS	5
11.1 Recursos Humanos	5
11.2 Recursos Financeiros.....	5
11.2.1 Orçamento Discriminado	5
12 CONSIDERAÇÕES FINAIS	6
ANEXOS.....	8



COOPERATIVA DOS PRODUTORES DE LEITE
CÂMARA MUNICIPAL DE VEREADORES
DE SERAFINA LTDA - COOPERLATE SERAFINA CORRÊA-RS

Protocolo nº. 298/13 2
Data: 14/06/13
Ass. gi

1 INTRODUÇÃO

Apresenta-se a seguir o projeto técnico da exposição bianual, realizada pela Cooperativa dos Produtores de Leite de Serafina Ltda. (Cooperlate).

2 DENOMINAÇÃO DO EVENTO

9ª EXPOCOOPERLATE - Exposição de Gado Leiteiro, Máquinas e Equipamentos.

3 ENTIDADE PROPONENTE

Cooperativa dos Produtores de Leite de Serafina Ltda. (Cooperlate).

CNPJ: 73.936.403/0001-10 – Inscrição Estadual: 135/0009056.

3.1 Apresentação

A Cooperlate localiza-se em Serafina Corrêa, RS na área de atuação do Pré-Território Pacto Novo Rio Grande, nos municípios de Serafina Corrêa, Montauri, União da Serra, Casca, Nova Araçá, Nova Bassano, Parai, Guaporé, Vila Maria e Nova Alvorada. Iniciou suas atividades em dezembro de 1992 com o recolhimento de apenas 4.000 (quatro mil) litros de leite diários. Hoje, sua coleta diária chega aos 40.000 (quarenta mil) litros, em Posto de Refrigeração de Leite próprio. Desde 1998 tem uma Loja Agropecuária para atender principalmente os produtores de leite, milho e soja. Em 2006, com a liberação do primeiro Pronaf Agroindústria Pessoa Jurídica do Brasil, foi construído uma Unidade de Recebimentos de Grãos. No ano de 2010 entrou em atividade a fábrica de Rações Serlat, somente para gado leiteiro, também com recursos oriundos do Pronaf Agroindústria Pessoa Jurídica. Os anos de 2011 e 2012 vão ficar na história desta Cooperativa de Agricultores Familiares, pelo esforço de continuar trabalhando com os pequenos produtores de leite, excluídos das grandes empresas, com a construção do novo Posto de Refrigeração de Leite, sendo este analisado e aprovado pelo Pré-Território Pacto Novo Rio Grande, com valor de R\$ 449.931,50 (quatrocentos e quarenta e nove mil, novecentos e trinta e um real e cinquenta centavos). Cabe aqui salientar a importância desta obra para a continuidade da Cooperativa trabalhar com o leite, possibilitando um projeto futuro de industrialização. Ainda, no dia 05 de novembro de 2012, entrou em funcionamento o Supermercado Cooperlate, para atender principalmente os Associados. No ano de 2013 foram duplicadas as estruturas de recebimento e estocagem da unidade de grãos, com um valor de R\$ 1.744.000,00 liberado pelo BRDE. Pontos fortes é a prestação de assistência técnica e veterinária para mais de 500 associados, todos pequenos produtores rurais



COOPERATIVA DOS PRODUTORES DE LEITE
DE SERAFINA LTDA - COOPERLATE

Câmara de Vereadores	
Fl. 14	Rubrica

MUNICIPAL DE VEREADORES
SERAFINA CORREA-RS
Protocolo nº. 298/2017
Data: 14/06/17
3

da região. A Cooperlate desde 2007, é participante do Programa de Biocombustível do Governo Federal, disponibilizando assistência técnica para o cultivo de canola no inverno e soja no verão. Com o objetivo de fomentar principalmente a atividade leiteira em todos os aspectos, realiza a cada dois anos a EXPOCOOPERLATE.

4 JUSTIFICATIVA

A Cooperlate desenvolve atividades diversas como: Seminário Técnico dos Produtores de Leite da Cooperlate, Encontro de Mulheres da Cooperlate, Demonstração na Área Experimental da Cooperlate, Cursos para os Associados através do SENAR e Palestras Técnicas. A maioria dos trabalhos é em parceria com as demais entidades ligadas a agricultura (Prefeituras, Sindicatos, Associações, Conselhos, EMATER e Inspetoria Veterinária).

A EXPOCOOPERLATE (Anexo A) é sem dúvida o evento de mais amplitude da Cooperlate, pois atende vários aspectos, tais como: melhoramento genético dos animais das raças Holandês e Jersey; visualizar as características que identificam os melhores animais para produção de leite através do acompanhamento técnico, veterinário e classificação do Jurado Oficial; criação e manejo adequados dos animais; registro genealógico e programa de sanidade dos animais; utilização de produtos que viabilizem a produção de leite com qualidade; apresentar para o público da região, principalmente os agricultores da agricultura Familiar, os resultados dos trabalhos dos Associados e da Cooperativa. Tudo isso com acesso gratuito. Também proporciona um incremento na economia regional e do município com o aumento do consumo nos mercados, lojas, postos de combustíveis, restaurantes, hotéis, serviços de transporte, demais ramos comerciais e mais a geração de empregos temporários.

5 OBJETIVO GERAL

Realização da 9ª EXPOCOOPERLATE – Exposição de Gado Leiteiro, Máquinas e Equipamentos.

6 OBJETIVOS ESPECÍFICOS

- Promover o crescimento sustentável da atividade leiteira da agricultura familiar fixando o homem ao campo através de técnicas adequadas para a produção de leite;
- Divulgar regionalmente o trabalho desenvolvido pelos associados da Cooperlate;
- Apresentar para os visitantes os resultados dos trabalhos técnicos;
- Promover o intercâmbio técnico entre os próprios associados e com a comunidade regional;



COOPERATIVA DOS PRODUTORES DE LEITE
DE SERAFINA LTDA - COOPERLATE

Câmara de Vereadores	
Fl. 15	Rubrica 88

4

- Conscientizar os produtores da região da importância dos programas de Erradicação da Tuberculose e Brucelose;
- Promover o melhoramento genético do rebanho leiteiro;
- Adequar a qualidade do leite conforme IN – 62;
- Integrar o Artesanato e a Agroindústria Familiar da região, com a apresentação e disponibilização de seus produtos.

CÂMARA MUNICIPAL DE VEREADORES
SERAFINA CORRÊA-RS
Protocolo nº. 298/2017
Data: 14/06/17
Ass. 88

7 PÚBLICO ALVO

- Agricultores Familiares produtores de leite;
- Agricultores Familiares produtores de hortifrutigranjeiros, grãos, suínos e aves;
- Agricultores Familiares proprietários de Agroindústrias;
- Público em Geral;
- Previsão total de 12 mil visitantes.

8 COORDENAÇÃO DA 9ª EXPOCOOPERLATE

A coordenação e a administração da 9ª EXPOCOOPERLATE será da Cooperlate, com o apoio da Prefeitura Municipal de Serafina Corrêa.

9 DATA E LOCAL DA REALIZAÇÃO

Data 14, 15 e 16 de julho de 2017, na Unidade Agroindustrial da Cooperlate, em Serafina Corrêa – RS (Anexo B).

10 ENTIDADES APOIADORAS

- Prefeitura Municipal de Serafina Corrêa;
- EMATER/RS - ASCAR;
- Inspeção Veterinária;
- Ministério de Agricultura, Pecuária e Abastecimento;
- Sindicato dos Trabalhadores Rurais de Serafina Corrêa;
- Associação dos Criadores de Gado Holandês do Rio Grande do Sul;
- Associação dos Criadores de Gado Jersey do Rio Grande do Sul;
- Associação Comercial, Industrial e Serviços de Serafina Corrêa-ACISCO.



COOPERATIVA DOS PRODUTORES DE LEITE

DE SERAFINA LTDA - COOPERLATE

Câmara de Vereadores	
Fl. 16	Rubrica 82

CÂMARA MUNICIPAL DE VEREADORES
SERAFINA CORRÊA-RS
Protocolo nº. 298/2017
Data: 14/06/17
82

11 ORIGEM DOS RECURSOS

11.1 Recursos Humanos

O acompanhamento técnico será feito pelo Veterinário e Técnicos da Cooperlate, em parceria com a Prefeitura Municipal de Serafina Corrêa.

11.2 Recursos Financeiros

A 9ª EXPOCOOPERLATE terá os recursos para custeio das despesas, provenientes dos patrocinadores, expositores, Cooperlate e prefeitura municipal de Serafina Corrêa /RS, conforme apresenta-se a seguir.

Obs.: Será disponibilizado para as Entidades apoiadoras, o espaço para divulgação em cartazes, panfletos, faixas, rádio e stands próprio.

11.2.1 Orçamento Discriminado

Quadro 1: Divulgação.

Item	Descrição	Valor
1.1	Cartazes, faixas, convites e panfletos	R\$ 5.000,00
1.2	Rádios regionais	R\$ 4.000,00
1.3	Jornais	R\$ 3.000,00
	TOTAL	R\$ 12.000,00

Quadro 2: Premiação.

Item	Descrição	Valor
1.1	Rosetas e faixas das grandes campeãs	R\$ 2.705,00
1.2	Troféus e medálias	R\$ 7.395,00
1.3	Premiação	R\$ 12.000,00
	TOTAL	R\$ 22.100,00

Quadro 3: Aluguel das estruturas.

Item	Descrição	Valor
1.1	Cochos para alimentação e água	R\$ 20.340,00
1.2	Cama dos animais	R\$ 6.000,00
1.3	Pirâmides e stands	R\$ 39.500,00
	TOTAL	R\$ 65.840,00

Quadro 4: Alimentação dos Animais.

Item	Descrição	Valor
1.1	Ração	R\$ 3.900,00
1.2	Feno em fardo	R\$ 3.500,00
1.3	Silagem e pastagem	R\$ 2.700,00
	TOTAL	R\$ 10.100,00

Quadro 5: Preparação dos Animais.



Item	Descrição	Ass.	Valor
1.1	Uniforme dos expositores		R\$ 3.600,00
1.2	Transporte de animais		R\$ 3.300,00
1.3	Preparação dos animais		R\$ 36.100,00
1.4	Jurado		R\$ 7.000,00
TOTAL			R\$ 50.000,00

Quadro 6: Orçamento Total.

Item	Descrição	Valor
1.1	Divulgação	R\$ 12.000,00
1.2	Premiação	R\$ 22.100,00
1.3	Aluguel Estruturas	R\$ 65.840,00
1.4	Alimentação Animais	R\$ 10.100,00
1.5	Preparação Animais	R\$ 50.000,00
TOTAL		R\$ 160.040,00

Quadro 7: Orçamento por entidade

Item	Entidade	Descrição	Valor
1.1	Prefeitura Municipal de Serafina Corrêa	Divulgação	R\$ 5.000,00
1.2		Aluguel Estrutura	R\$ 45.000,00
		TOTAL	R\$ 50.000,00
1.1	Cooperlate	Divulgação	R\$ 7.000,00
1.2		Premiação	R\$ 22.100,00
1.3		Aluguel Estrutura	R\$ 20.840,00
1.4		Alimentação Animais	R\$ 10.100,00
1.5		Preparação Animais	R\$ 50.000,00
		TOTAL	R\$ 110.040,00
		TOTAL GERAL	R\$ 160.040,00

12 CONSIDERAÇÕES FINAIS

Salientamos que o principal objetivo do evento é a busca pela viabilidade econômica e social dos produtores da Agricultura Familiar, sendo essa a principal ferramenta de fomento e troca de experiência para permanência e fixação do homem no meio rural em nossa região.

Destacamos que a existência de uma exposição regional facilita a participação do público alvo, que cresce a cada edição, proporcionando excelentes resultados. A EXPOCOOPERLATE aliada ao constante aperfeiçoamento profissional dos produtores, a assistência técnica e a existência de recursos nas linhas PRONAF e MAIS ALIMENTOS, vem proporcionando um considerável aumento na produtividade do leite.

Para finalizar, a experiência administrativa já existe, pois é a 9ª EXPOCOOPERLATE que irá acontecer. Destacamos também a importância da Cooperlate, que mantém os pequenos



COOPERATIVA DOS PRODUTORES DE LEITE
DE SERAFINA LTDA - COOPERLATE

Câmara de Vereadores	
Fl. 18	Rubrica

7

produtores de leite, organizados em uma cooperativa, formada por mini e pequenos agricultores familiares, sendo essa a única de pequeno porte que ainda possui atuação na região. Desta maneira está perpetuando um dos melhores sistemas de trabalho do mundo: o **COOPERATIVISMO**, onde o sucesso depende de um esforço conjunto.

CÂMARA MUNICIPAL DE VEREADORES
SERAFINA CORRÊA-RS
Protocolo nº. 298/2017
Data: 14/06/17
Ass. 



COOPERATIVA DOS PRODUTORES DE LEITE
DE SERAFINA LTDA - COOPERLATE

CÂMARA MUNICIPAL DE VEREADORES
DE SERAFINA

Câmara de Vereadores	
Fl.	Rubrica
19	28

Protocolo nº. 28/2017 8

Data: 14/06/17

Ass. _____

ANEXOS

Anexo A: 8ª Expocoperlate, jul. 2015.

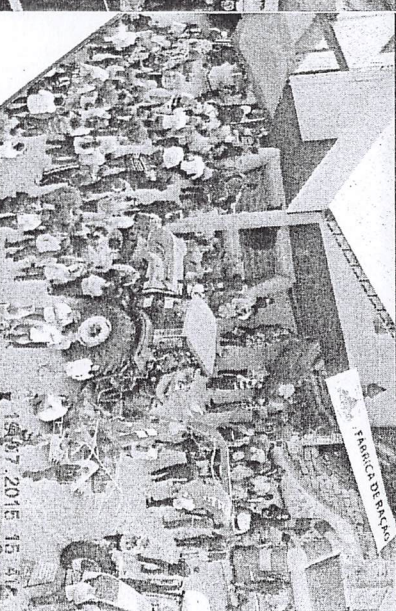
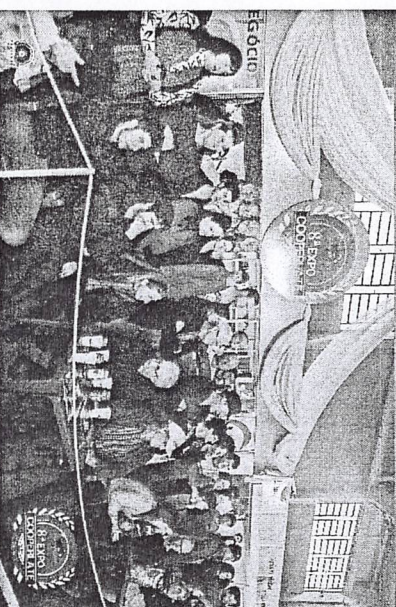
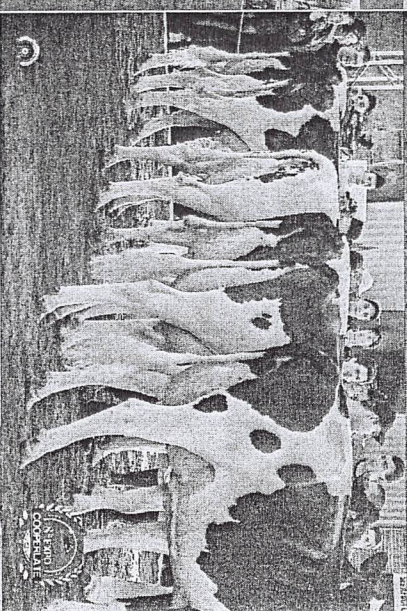
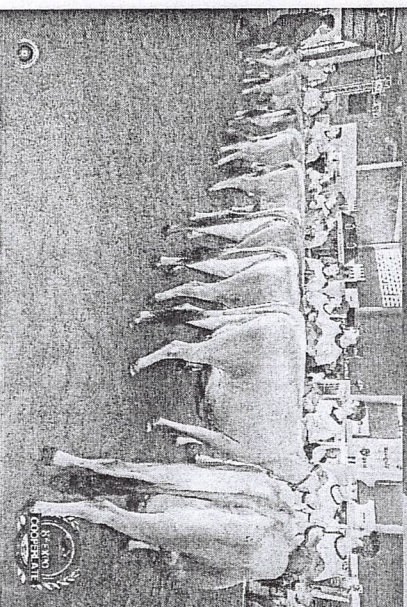
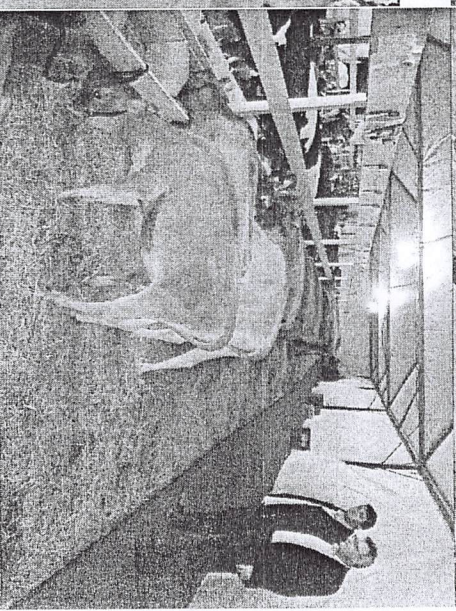
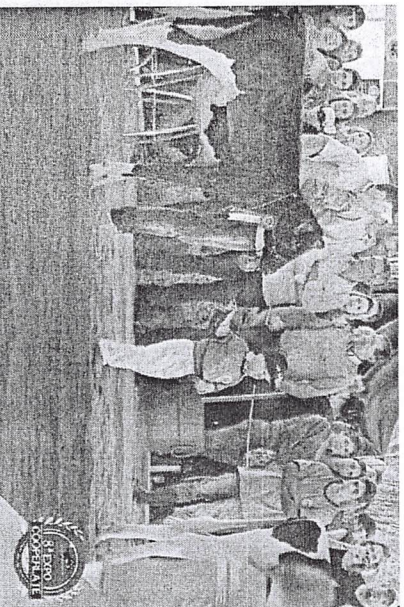
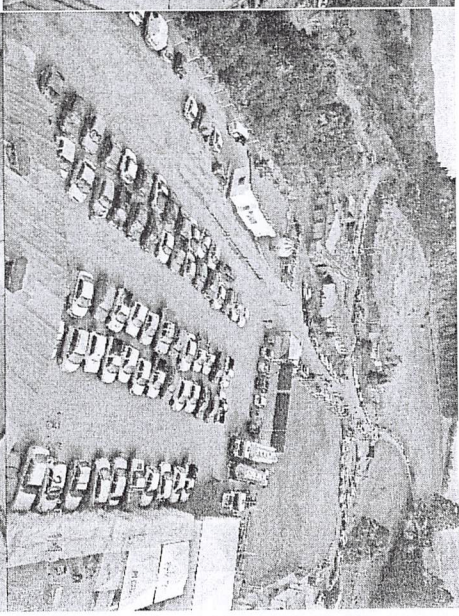
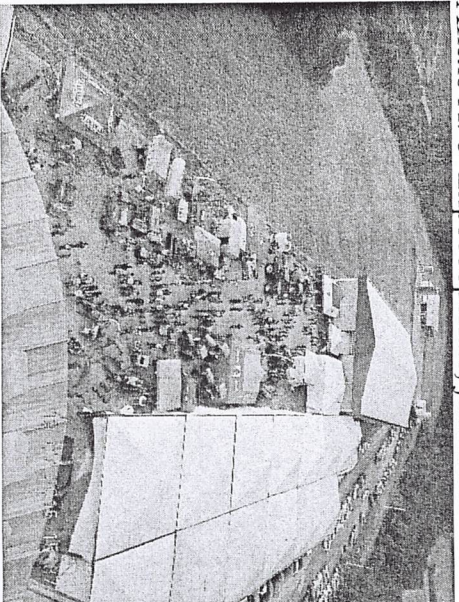



DESENVOLVENDO-SE COM VOCÊ.

COOPERATIVA DOS PRODUTORES DE LATICÍNIOS
DE SERAFINA LTDA - COOPERLATE

Câmara de Vereadores	
Fl. 20	Rubrica

CÂMARA MUNICIPAL DE VEREADORES
SERAFINA CORRÊA-RS

Protocolo nº. 298/2019

Data: 14/06/2019

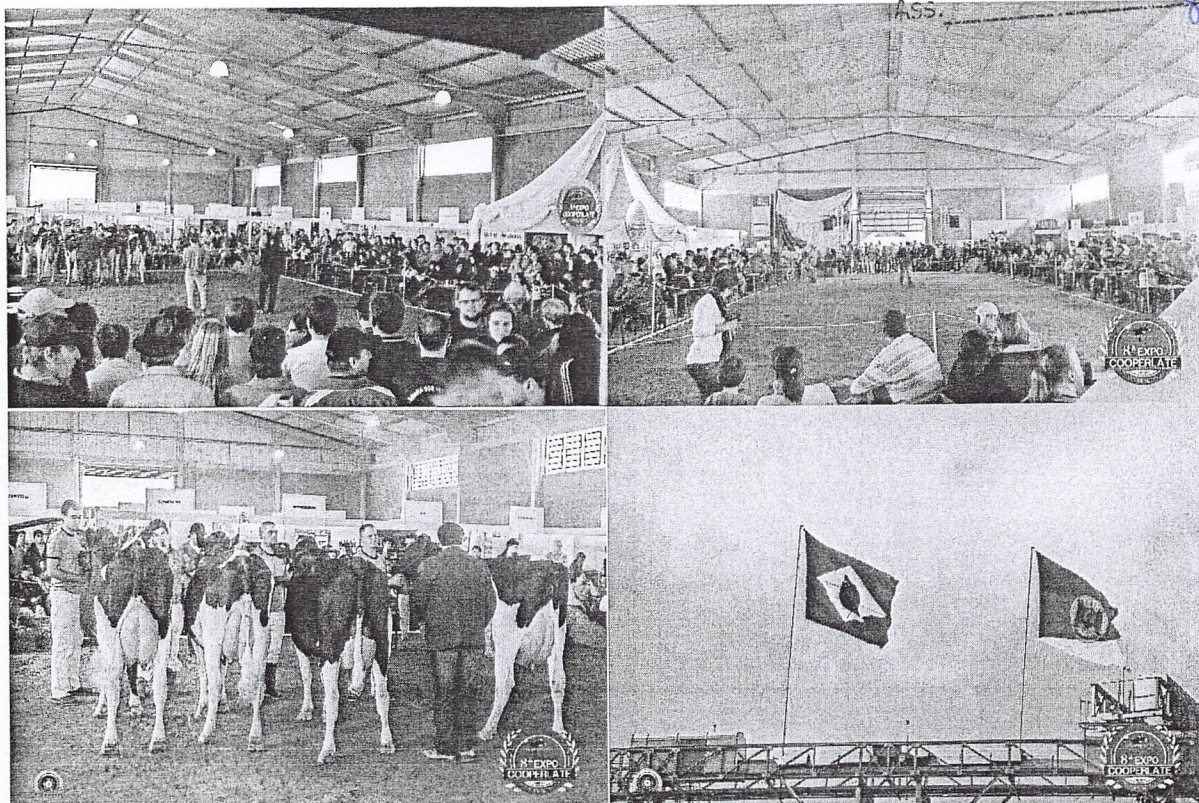

Fonte: Arquivo Cooperlate.

Anexo B: Unidade Agroindustrial Cooperlate, Serafina Corrêa/RS.

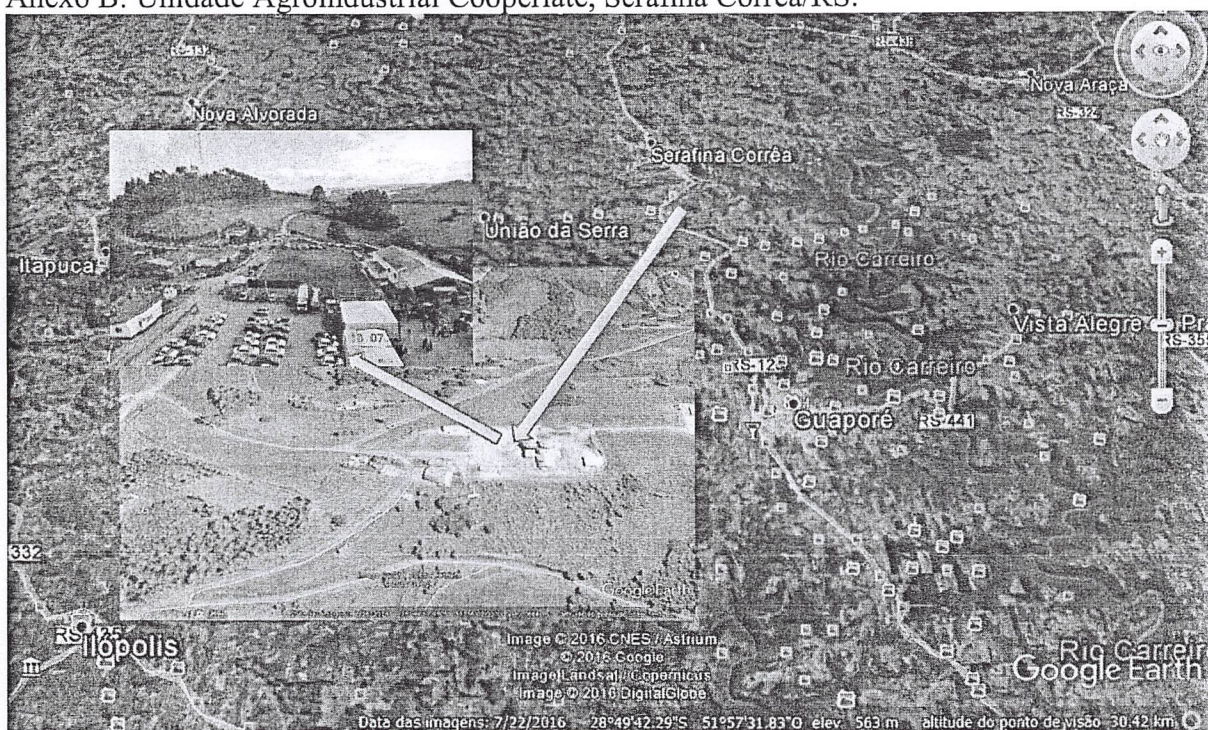

Fonte: Google Earth – Latitude 28°49'42.29"S e Longitude 51°57'31.83"O. 22/12/2016, elaboração TEBALDI, Roberto.

☐ Dados do Proponente

CNPJ:

73936403000110

NOME DA ENTIDADE ASS.

COOPERATIVA DOS PRODUTORES DE LEITE DE SERAFINA

ENDEREÇO

RUA JOSÉ FRANCIOSI 410 - BAIRRO INDUSTRIAL

E-MAIL

cooperlate.leite@net11.com.br

FONE

54 3444 1469

FAX

54 3444 1818

CARÁTER

COOPERATIVA

NOME RESPONSÁVEL:

LEANDRO SOCCOL

CPF:

73504149000

RG:

1060549217

ENDEREÇO:

LINHA 13 TIRADENTES

TELEFONE:

54 3444 1469

CELULAR:

54 99627 6017

CARGO/FUNÇÃO:

PRESIDENTE

DADOS BANCÁRIOS:

BANRISUL

AG.: 0900

C.C: 2000378306

☐ Dados do Projeto

CNPJ:

73936403000110

PROTOCOLO:

73936403000110-56

STATUS DO PROJETO:

PENDENTE

VALOR GLOBAL:

160040,00

VALOR REPASSE: (EX.: 99,99)

50000,00

VALOR CONTRAPARTIDA: (EX.: 99,99)

110040,00

OBJETO:

REALIZAÇÃO DA 9ª EXPOCOOPERLATE - EXPOSIÇÃO DE GADO LEITEIRO, MÁQUINAS E EQUIPAMENTOS.

JUSTIFICATIVA:

A COOPERLATE DESENVOLVE ATIVIDADES DIVERSAS COMO: SEMINÁRIO TÉCNICO DOS PRODUTORES DE LEITE DA COOPERLATE, ENCONTRO DE MULHERES DA COOPERLATE, DEMONSTRAÇÃO NA ÁREA EXPERIMENTAL DA COOPERLATE, CURSOS PARA OS ASSOCIADOS ATRAVÉS DO SENAR E PALESTRAS TÉCNICAS. A MAIORIA DOS TRABALHOS É EM PARCERIA COM AS DEMAIS ENTIDADES LIGADAS A AGRICULTURA (PREFEITURAS, SINDICATOS, ASSOCIAÇÕES, CONSELHOS, EMATER E INSPETORIA VETERINÁRIA).
 A EXPOCOOPERLATE (ANEXO A) É SEM DÚVIDA O EVENTO DE MAIS AMPLITUDE DA COOPERLATE, POIS ATENDE VÁRIOS ASPECTOS, TAIS COMO: MELHORAMENTO GENÉTICO DOS ANIMAIS DAS RAÇAS HOLANDÊS E JERSEY; VISUALIZAR AS CARACTERÍSTICAS QUE IDENTIFICAM OS MELHORES ANIMAIS PARA PRODUÇÃO DE LEITE ATRAVÉS DO

DATA INICIO:(EX.: 99/99/9999)

DATA TERMINO: (EX.: 99/99/9999)

2017-5-30

Cidade Transparente

Câmara de Vereadores	
Fl. 22	Rubrica

14/07/2017

16/07/2017

CÂMARA MUNICIPAL DE VEREADORES
SERAFINA CORRÊA-RS

Protocolo nº. 281/2017

Data: 14/06/17

Ass. 84

☐ Cronograma Físico / Financeiro / Prestação de contas

Etapa	Descrição	Repasse	Contrapartida	Início	Término
1	1 DIVULGAÇÃO R\$ 34.000,00 2 ALUGUEL ESTRUTURAS R\$ 65.840,00 3 PREPARAÇÃO ANIMAIS R\$ 60.100,00	50.000,00	110.040,00	17/07/2017	17/08/2017

Repasse		Contrapartida		Global	
Valor:	50.000,00	Valor:	110.040,00	Valor Total:	160.040,00
Soma:	50.000,00	Soma:	110.040,00	Soma	160.040,00
Diferença:	0,00	Diferença:	0,00	Total:	
				Diferença:	0,00

☐ Pareceres

☐ Anexos

data	descrição
▶ 30/05/2017	FOLDER FRENTE (.../anexos/56-57.jpg)
▶ 30/05/2017	FOLDER VERSO (.../anexos/56-58.jpg)

MUNICÍPIO DE
SERAFINA CORRÊA-RS

ESTIMATIVA DE IMPACTO ORÇAMENTÁRIO-FINANCEIRO

REF. MÊS 06/17 - ARTIGO 15

TIPO DE AÇÃO GOVERNAMENTAL
X Geração de despesa Despesa obrigatória de caráter continuado
DESCRIÇÃO:

CONTRIBUIÇÕES A COOPERLATE PARA REALIZAÇÃO DA 9ª EXPOCOOPERLATE 2017

QUANTIDADE	ESPECIFICAÇÃO
01	DESCRIÇÃO:
	CONTRIBUIÇÕES A COOPERLATE PARA REALIZAÇÃO DA 9ª EXPOCOOPERLATE 2017
TOTAL	

PROGRAMAÇÃO DE PAGAMENTO				FONTE DE RECURSO	
MÊS	VALOR				
	EXERC. - 2017	EXERC. - 2016	EXERC. - 2015		
JANEIRO			-	<p>CÂMARA MUNICIPAL DE VEREADORES SERAFINA CORRÊA-RS Protocolo nº. 298/2017 Data: 14/06/17 Ass. 82</p> <p>REC-001 LIVRE</p>	
FEVEREIRO			-		
MARÇO			-		
ABRIL			-		
MAIO			-		
JUNHO			-		
JULHO	50.000,00		-		
AGOSTO			-		
SETEMBRO			-		
OUTUBRO			-		
NOVEMBRO			-		
DEZEMBRO			-		
TOTAL	50.000,00	-	-		

OBSERVAÇÕES

O presente Impacto Orçamentário e Financeiro destaca que o objeto deste estudo técnico encontra respaldo Plano Plurianual, na Lei de Diretrizes Orçamentárias e Lei Orçamentária em vigor. O impacto orçamentário-financeiro abrange o exercício financeiro de 2017 no valor de R\$ 50.000,00

IMPACTO ORÇAMENTARIO

SECRETARIA MUNICIPAL TURISMO, JUVENTUDE, ESPORTE , E LAZER

23.695.0217.2103 AUXÍLIO A PROMOÇÕES SOCIO CULTURAIS

33.50.41.00.00 CONTRIBUIÇÕES

X O recurso está disponível na fonte acima identificada.

Em 14 de junho de 2017.

Valor previsto da despesa relacionada no item anterior: R\$ 50.000,00

Maria Salête Coloretto Alban
Contadora-CRC/RS 58792

O recurso está disponível na fonte acima identificada.

Em 14 de junho de 2017.

Dimoryan Cantelli
Secretario Municipal de Fazenda

Câmara de Vereadores	
Fl. 24	Rubrica <i>ge</i>

CÂMARA MUNICIPAL DE VEREADORES
SERAFINA CORRÊA-RS

Protocolo nº. 298/2017

Data: 14/06/17

Ass. *ge*

ÇÃO DO ORDENADOR DE DESPESA

MARIA AMELIA A. GHELLER

Ordenador de Despesa deste município,
no uso de minhas atribuições legais, em cumprimento às determinações da LC 101 / 2.000 (Lei de Responsabilidade fiscal).
ação(ões), cujo estudo encontra-se evidenciado a este documento.

Declaro, que a execução da(s) ação(ões) acima referida(s) não contraria(m) nenhum dispositivo legal, notadamente da Constituição Federal, da Lei Orgânica Municipal e demais leis em vigor, a Lei de Responsabilidade Fiscal e Resolução do Senado Federal.

Município de Serafina Corrêa/RS 14 de junho de 2017.

Ordenador de Despesa:
Ass.:

Maria Amelia A. GHELLER



COMISSÃO DE SELEÇÃO

ATA Nº 005/2017

CÂMARA MUNICIPAL DE VEREADORES
SERAFINA CORRÊA-RS
Protocolo nº. 298/2017
Data: 14/06/17
Ass. SJE

Aos treze dias do mês de junho de dois mil e dezessete, às 09 horas, reuniu-se a Comissão de Seleção, composta pelos servidores Dimorvan Cantelli, Gabriela Dall'Asta e Luiz Fernando Souza de Macedo, especialmente designados para esse fim pela Portaria nº 389/2017, em atenção à Lei nº 13.019/2014.

Aberta a reunião, foi feita a verificação do plano de trabalho apresentado pela Cooperlate, que postula auxílio financeiro, para realização de evento (ExpoCooperlate).

Tratando-se de festa de uma entidade, esta é a proprietária do evento. Em havendo interesse público na festa, pode o Município colaborar com o evento, e, caso a festa tenha fins econômicos, e não sociais, como é o caso em análise, o tratamento a ser dado é o do auxílio, nos termos da Lei Municipal nº 3151/13, observadas as diretrizes da Lei de Responsabilidade Fiscal.

Porém, no intuito de padronizar o tratamento a ser dado, conferindo transparência aos projetos apresentados à municipalidade e inscritos junto ao Portal Cidade Transparente, passa-se a analisar o plano de trabalho da proponente com base nas diretrizes da Lei nº 13.019/14.

No caso concreto, após análise do requerimento e documentos apresentados pela organização da sociedade civil, verificou-se que o plano de trabalho apresentado pela entidade atende ao disposto no art. 22 da Lei nº 13.019/14.

Diante disso, a Comissão de Seleção concluiu que o plano de trabalho apresentado pela Cooperlate preenche os requisitos da Lei nº 13.019/14.

E, nada mais havendo a tratar, deu-se por encerrada a reunião, sendo lavrada a presente Ata que, após aprovação, segue assinada pela Comissão.

Dimorvan Cantelli - _____

Gabriela Dall'Asta - _____

Luiz Fernando Souza de Macedo - _____